

# 令和4年

## 犯罪と少年非行のあらまし

お金を要求する電話は疑う・確認・相談  
**振り込め詐欺に注意**

島田警察署管内防犯協会

### 島田警察署

### 島田警察署管内防犯協会

# しずおか防犯まちづくり

本年も警察では、関係機関・団体・地域の皆さんと連携し、皆さんの身近で発生する街頭犯罪等抑止のための「しずおか防犯まちづくり」を推進してまいります。

## 地域から始めよう！



## しずおか防犯まちづくり

# 目 次

<b>1 県下の犯罪発生状況</b> .....	<b>1～3</b>
(1) 刑法犯認知・検挙状況 .....	1
ア 認知・検挙状況 .....	1
イ 罪種別認知状況 .....	1
ウ 警察署別の認知状況 .....	2
(2) 県下犯罪状況のオープンデータ参照の案内 .....	3
<b>2 島田警察署管内の犯罪認知等状況</b> .....	<b>4～15</b>
(1) 刑法犯認知・検挙状況 .....	4
ア 罪種別犯罪認知・検挙状況 .....	4
イ 交番・駐在所別認知状況(身近な犯罪) .....	5
ウ 侵入窃盗の認知・検挙状況 .....	6
エ 乗り物盗の認知・検挙状況 .....	7
オ 非侵入窃盗の認知・検挙状況 .....	7
(2) 過去10年間の刑法犯罪の認知状況 .....	8
ア 島田警察署管内の刑法犯罪の認知状況 .....	8
イ 交番・駐在所管内及び市町別の刑法犯罪の認知状況 .....	9
(3) 特別法犯検挙状況 .....	10
(4) 少年非行等の状況 .....	11
ア 検挙人員の状況(過去5年間の推移) .....	11
イ 罪種別・手口別の状況 .....	12
ウ 刑法犯・特別法犯少年罪種別・学職別・年齢別検挙状況 .....	13
エ 不良行為少年補導状況 .....	14
(5) 来日外国人犯罪 .....	15
<b>3 行方不明者・保護の状況</b> .....	<b>16～17</b>
(1) 行方不明者の状況 .....	16
(2) 保護の状況 .....	17
<b>4 特殊詐欺</b> .....	<b>18～23</b>
(1) 特殊詐欺管内被害と被害防止対策 .....	18
(2) 特殊詐欺被害防止対策 .....	19～20
(3) 特殊詐欺(10類型)とは?! .....	21
(4) 「預手プラン」実施中 .....	22
(5) 安全・安心を持ち歩こうスマホアプリ「どこでもポリス」 .....	23
<b>5 地域安全推進員の活動</b> .....	<b>24～25</b>

# 用語の意味

**認知** …… 警察が被害届を受理したもの及び犯人の逮捕又は取り調べにより被害が明らかになったものなど、警察で被害を認知したもの。

**検挙** …… 警察が、管内で発生した事件及び他署管内で発生した事件を検挙解明したもの。

**刑法犯** …… 刑法に規定する罪(交通事故に関わる業務上過失致死傷を除く)及び暴力行為等処罰に関する法律に規定する罪をいう。

凶悪犯 …… 殺人、強盗、放火、強制性交等、誘拐等の凶悪な犯罪をいう。

粗暴犯 …… 暴行、傷害、脅迫、恐喝、凶器準備集合等の暴力的な犯罪をいう。

窃盗犯 …… 他人の金品を盗む犯罪、一般に「どろぼう」といわれているものをいう。

知能犯 …… 詐欺、横領、偽造等の知能的な犯罪をいう。

風俗犯 …… 賭博、わいせつ等の善良な風俗を害する犯罪をいう。

その他の刑法犯 …… 住居侵入、占有離脱物横領、公務執行妨害等上記以外の刑法犯

**身近な犯罪** …… 県民が身近に不安に感じている犯罪。県指定11罪種。  
空き巣、忍込み、自動車盗、オートバイ盗、自転車盗、ひったくり、万引き、車上ねらい、部品ねらい、強制わいせつ、特殊詐欺をいう。

**特別法犯** …… 覚醒剤取締法、廃棄物処理法、銃刀法など刑法犯以外の犯罪(交通関係の犯罪を除く)をいう。

**非行少年** …… 犯罪少年、触法少年、ぐ犯少年をいう。

犯罪少年 …… 罪を犯した14歳以上、20歳未満の者。

触法少年 …… 刑罰法令に触れる行為をした14歳未満の者。

ぐ犯少年 …… 性格、行状等から判断して、将来罪を犯し又は刑罰法令に触れる行為をするおそれのある20歳未満の者。

**刑法犯少年** …… 刑法犯で検挙、補導された犯罪少年と触法少年。

**特別法犯少年** …… 特別法犯で検挙、補導された犯罪少年と触法少年。

**不良行為少年** …… 非行少年には該当しないが、飲酒、喫煙、家出等で補導された20歳未満の者をいう。

# 1 県下の犯罪発生状況

## (1) 刑法犯認知・検挙状況

### ア 認知・検挙状況

令和4年1月～令和4年12月中の静岡県下での刑法犯の認知・検挙状況は、

認知件数 14,269件 (前年 14,400件 -171件)

検挙件数 7,096件 (前年 8,067件 -971件)

でした。罪種別状況は下表のとおりです。

区 分	認知件数	検挙件数	検挙人員
総 数	14,269	7,096	5,018
凶 悪 犯	111	93	101
粗 暴 犯	1,837	1,661	1,816
窃 盗 犯	9,050	3,976	2,192
知 能 犯	758	351	285
風 俗 犯	269	247	116
そ の 他	2,244	768	508

### イ 罪種別認知状況

令和4年中の静岡県下での刑法犯の認知件数は14,269件で、前年に比べ171件(1.2%)減少しており、平成15年以降連続で減少傾向が続いています。

指標として刑法犯認知件数を分析してみると、1日平均39.1件、約36.8分に1件、県民252.1人及び104.5世帯に1件の割合に当たり、犯罪率(静岡県人口千人あたりの認知件数)は4.0でした。

罪種別の認知状況は、下表のとおりです。

罪種別		年	令和4年	令和3年	増 減	増減率(%)
認 知 件 数	総 数		14,269	14,440	-171	-1.2
	凶 悪 犯		111	101	10	9.9
	粗 暴 犯		1,837	1,927	-90	-4.7
	窃 盗 犯		9,050	9,181	-131	-1.4
	侵入窃盗		878	1,182	-304	-25.7
	乗り物盗		2,449	2,214	235	10.6
	非侵入窃盗		5,723	5,785	-62	-1.1
	知 能 犯		758	673	85	12.6
	風 俗 犯		269	262	7	2.7
	そ の 他		2,244	2,296	-52	-2.3
検 挙 件 数			7,096	8,067	-971	-12.0
検 挙 人 員	総 数		5,018	5,488	-470	-8.6
	成 人		4,605	5,051	-446	-8.8
	少 年		413	437	-24	-5.5
	触 法 少 年		161	136	25	18.4

## ウ 警察署別の認知状況

令和4年中の警察署管内別の刑法犯の認知状況は、下図のとおりで、島田警察署管内は28署中21番目です。

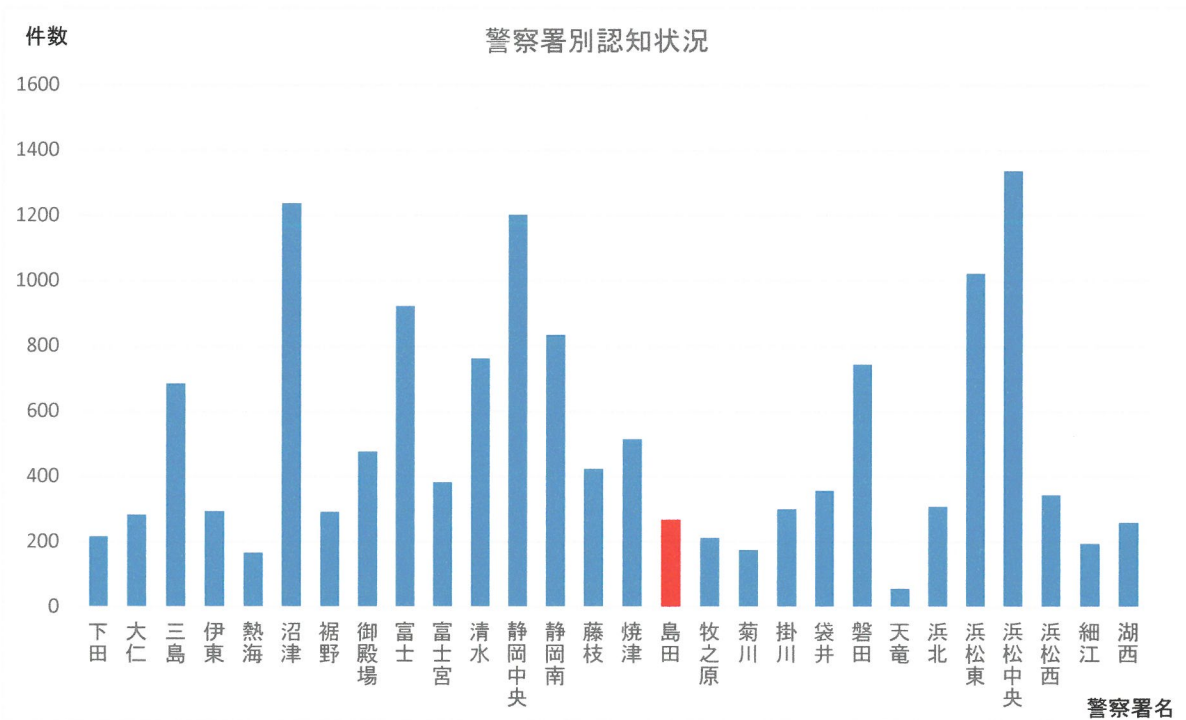
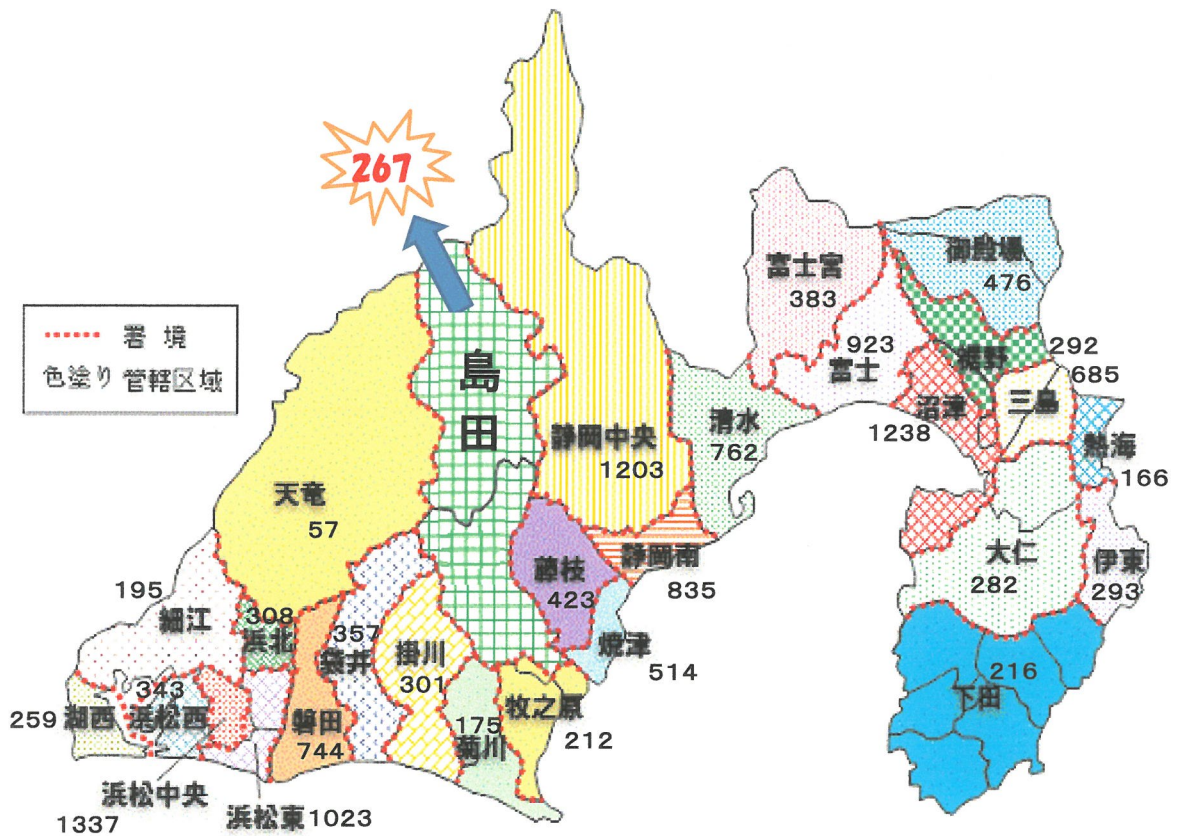

(2) 県下犯罪状況のオープンデータ参照案内

静岡県警察本部では、県内の犯罪認知件数・犯罪検挙件数・検挙人員などホームページ上で公開しています。

詳しくは、静岡県警察<https://www.pref.shizuoka.jp/police/>をご覧ください。

静岡県警察 SHIZUOKA PREF. POLICE

ホーム 県警について 暮らしの安全 交通安全 申請・手続き 落とし物 採用情報 相談・要望・苦情

安全・安心まちづくり しずおか

山岳情報 <春山情報>

おしらせ・お願い 新着情報

県内の事件事故状況

- 事件・事故速報
- 犯罪発生状況
- 交通事故統計情報

暮らしの安全

交通安全

申請・手続き

落とし物

採用情報

相談・要望・苦情

運転免許証申請

警察署一覧

下田警察署	大仁警察署	三島警察署	伊東警察署
熱海警察署	沼津警察署	裾野警察署	香取警察署
富士警察署	富士宮警察署	清水警察署	静岡中央警察署
静岡南警察署	藤枝警察署	焼津警察署	島田警察署
牧之原警察署	菊川警察署	掛川警察署	袋井警察署
徳田警察署	天竜警察署	浜北警察署	浜松東警察署
浜松中央警察署	浜松西警察署	総江警察署	湖西警察署

静岡県警察 オープンデータ



困みの場所をクリックしてね！

## 2 島田警察署管内の犯罪認知等状況

### (1) 刑法犯認知・検挙状況

#### ア 罪種別犯罪認知・検挙状況

令和4年中の島田警察署管内における刑法犯の認知件数は267件で前年に比べ16件(約6.4%)増加しました。

罪種別状況は下表のとおりで、窃盗犯が総認知件数の約64.4%を占めています。

年 区分 罪種別	令和4年			令和3年		
	認知 件数 (件)	検挙 件数 (件)	検挙 人員 (人)	認知 件数 (件)	検挙 件数 (件)	検挙 人員 (人)
総数	267	157	107	251	141	112
凶悪犯	1	1	1	2	2	1
殺人						
強盗				2	2	1
放火	1	1	1			
強制性交等						
粗暴犯	33	34	36	37	36	40
暴行	25	25	27	24	23	26
傷害	7	8	8	12	11	12
脅迫				1	1	1
恐喝	1	1	1		1	1
窃盗犯	172	99	51	163	76	50
侵入窃盗	18	12	3	23	5	1
乗り物盗	34	5	3	33	15	
非侵入窃盗	120	82	45	107	56	49
知能犯	8	7	7	14	12	12
詐欺 (特殊詐欺)	8 4	6 2	6 2	12 7	8 3	9 1
横領		1	1		1	
文書偽造				2	3	3
その他						
風俗犯	2	3	1	6	4	1
強制わいせつ		1	1	4	3	1
公然わいせつ						
その他	2	2		2	1	
その他	51	13	11	29	11	8
占有離脱物横領	4	3	2		1	1
住居侵入	9	4	3	7	2	1
器物損壊	27	2	2	17	3	2
その他	11	4	4	5	5	4

(注) 触法少年を除く。



イ 交番・駐在所別刑法犯認知状況(身近な犯罪)

交番	罪種別 刑法犯総数	自転車盗	オートバイ盗	自動車盗	車上ねらい	部品ねらい	空き巣	忍込み	ひったくり	万引き	その他
島田駅前交番	64	9	1		1					17	36
稲荷交番	44	7	1			1				8	27
六合交番	59	9	1		3					9	37
初倉交番	26	1				1				2	22
金谷交番	39	3			5					6	25
伊久美駐在所	6				2		2				2
金谷駅前駐在所	2										2
神谷城駐在所	0										
川根町交番	4			1							3
地名駐在所	0										
上長尾駐在所	10										10
徳山駐在所	1										1
本川根駐在所	5			1			1				3
奥泉駐在所	0										
管外・不詳	7										7
合計	267	29	3	2	11	2	3	0	0	42	175

## ウ 侵入窃盗の認知・検挙状況

令和4年中の侵入窃盗の認知件数は18件で、前年に比べ5件(約21.7%)減少しました。手口別状況は下表のとおりで、特に、空き巣が減少しました。

年 区分 手口別	令和4年			令和3年		
	認知 件数 (件)	検挙 件数 (件)	検挙 人員 (人)	認知 件数 (件)	検挙 件数 (件)	検挙 人員 (人)
計	18	12	3	23	5	1
空き巣	3	8	1	7	1	1
忍込み			1	8	4	
居空き	1	1				
金庫破り						
学校荒し						
病院荒し	2					
給油所荒し	3					
事務所荒し	2			3		
出店荒し	2	1		4		
工場荒し	1	1				
倉庫荒し	3	1	1			
その他	1			1		

## 侵入窃盗対策の一例



侵入者(多くは泥棒目的)は、短時間で事を終えたい…。まず家に侵入する際、5分以上かかるようなら、侵入をあきらめることが多いので、5分間に耐えられるような、防犯性能が高い「かぎ」や「窓ガラス」を使いましょう。その目安となるものが、「CPマーク」がついた部品です。

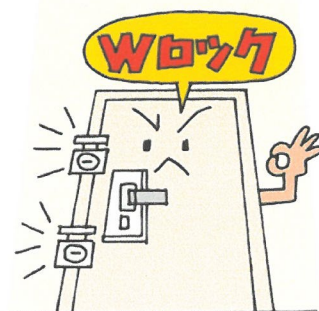

「CPマーク」とは、「Crime Prevention(防犯)」の頭文字をシンボル化したもの

## エ 乗り物盗の認知・検挙状況

令和4年中の乗り物盗の認知件数は34件で、前年に比べ1件(3.0%)増加しました。  
手口別状況は下表のとおりです。

年 区分 手口別	令和4年			令和3年		
	認知 件数 (件)	検挙 件数 (件)	検挙 人員 (人)	認知 件数 (件)	検挙 件数 (件)	検挙 人員 (人)
計	34	5	3	33	15	0
自動車盗	2	1			13	
オートバイ盗	3			2		
自転車盗	29	4	3	31	2	

## オ 非侵入窃盗の認知・検挙状況

令和4年中の非侵入窃盗の認知件数は120件で、前年に比べ13件(12.1%)増加しました。  
手口別状況は下表のとおりです。

年 区分 手口別	令和4年			令和3年		
	認知 件数 (件)	検挙 件数 (件)	検挙 人員 (人)	認知 件数 (件)	検挙 件数 (件)	検挙 人員 (人)
計	120	82	45	107	56	49
ひったくり						
置引き	1			4		
車上ねらい	11			11	1	1
部品ねらい	2			4	1	1
脱衣場ねらい	1					
自動販売機ねらい	2					
色情ねらい	7			2	1	1
万引き	42	55	23	43	32	27
その他	54	27	22	43	21	19

(2) 過去10年間の刑法犯罪の認知状況

ア 島田警察署管内の刑法犯罪の認知状況

過去10年間の刑法犯罪認知状況は、  
下表のとおりです。

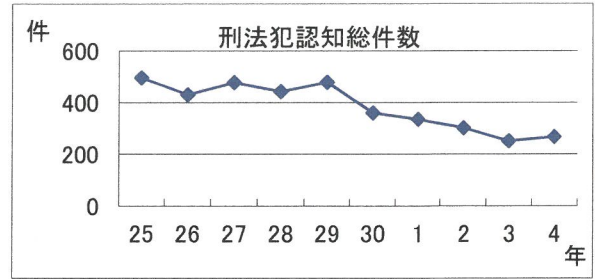

年	罪名別 総数	凶悪犯	粗暴犯	窃盗犯			知能犯	風俗犯	その他	
				侵入窃盗	乗り物盗	非侵入窃盗				
平成25年	495	3	18	377	47	86	244	17	5	75
平成26年	429	3	21	304	27	65	212	12	2	87
平成27年	476	1	34	322	41	56	225	23	3	93
平成28年	441	4	48	298	26	65	207	22	5	64
平成29年	477	3	43	310	53	70	187	47	3	71
平成30年	359	7	38	239	36	61	142	20	8	47
令和1年	334	2	44	226	33	66	127	15	3	44
令和2年	301	1	33	205	16	36	153	22	5	35
令和3年	251	2	37	163	23	33	107	14	6	29
令和4年	267	1	33	172	18	34	120	8	2	51

刑法犯罪の認知事件のうち、約64%は、窃盗犯罪です。  
下のグラフは、過去10年間の窃盗犯罪の認知状況です。

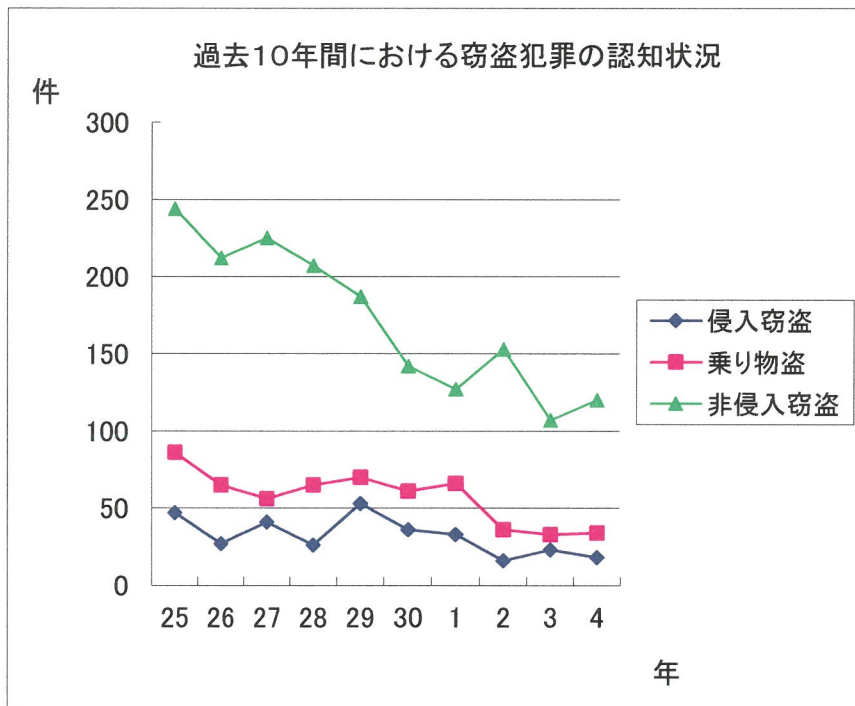

侵入窃盗…忍込み



乗り物盗…自転車盗



非侵入窃盗…車上ねらい

(注) 窃盗犯罪にはその他に  
侵入窃盗……空き巣、事務所荒しなど  
乗り物盗……自動車盗、オートバイ盗など  
非侵入窃盗…ひったくり、万引き、置引きなど  
があります。

イ 交番・駐在所管内及び市町別の刑法犯罪の認知状況

過去10年間の刑法犯罪認知状況は、下表のとおりです。

年	交番・駐在所	島田駅前交番	稲荷交番	六合交番	初倉交番	金谷交番	伊久美駐在所	金谷駅前駐在所	神谷城駐在所	川根町交番	上長尾駐在所	下長尾駐在所	地名駐在所	徳山駐在所	本川根駐在所	奥泉駐在所	発生場所不明	総数
平成25年		117	92	133	45	77	0	2	3	15	2	1	1	1	2	0	4	495
平成26年		118	82	97	52	48	0	9	2	9	1	1	1	0	5	1	3	429
平成27年		135	81	95	47	69	2	9	6	12	7	4	2	1	4	1	1	476
平成28年		102	92	122	43	49	4	0	8	8	3	0	3	2	2	1	2	441
平成29年		104	95	108	44	73	1	4	10	17	6	1	8	2	3	0	1	477
平成30年		91	70	78	37	41	5	1	8	7	1	2	1	1	8	0	8	359
令和1年		81	66	84	30	38	0	5	10	4	3	1	3	0	4	0	5	334
令和2年		82	65	60	34	31	1	3	4	8	1		2	0	2	3	5	301
令和3年		62	45	66	29	25	0	4	2	6	2		1	2	1	1	5	251
令和4年		64	44	59	26	39	6	2	0	4	10		0	1	5	0	7	267

(注1) 地名駐在所の認知数には、川根本町のほか島田市内の一部の認知数を含む。

(注2) 令和2年、下長尾駐在所は廃止、上長尾駐在所に統合。

過去10年間の交番と駐在所の刑法犯罪の認知件数をグラフに表しました。



交番別刑法犯罪認知状況

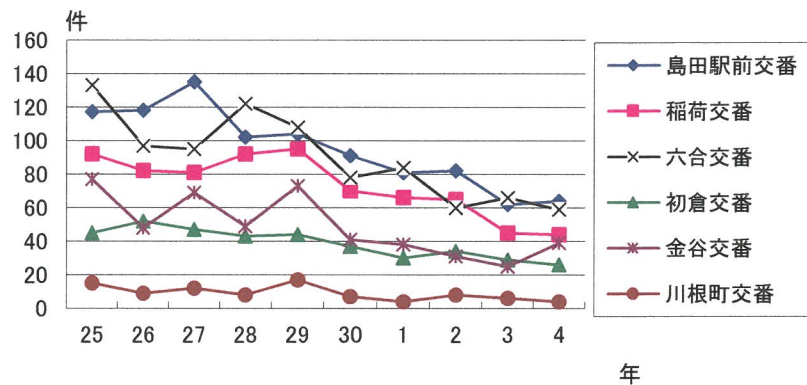

島田市内の駐在所の刑法犯罪認知状況

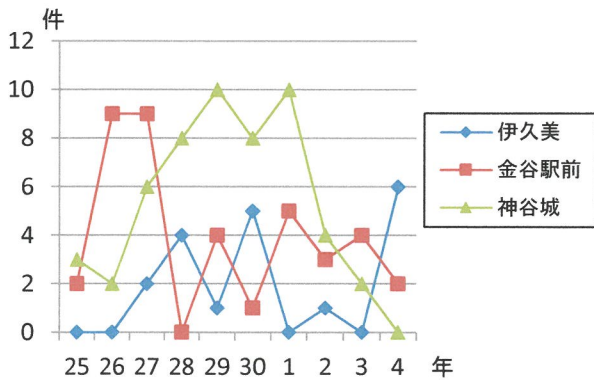

川根本町内の駐在所の刑法犯罪認知状況

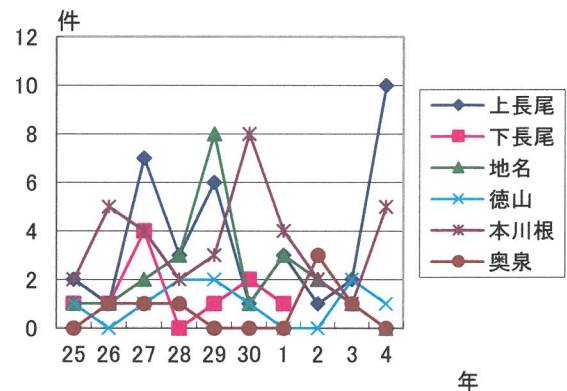

### (3) 特別法犯検挙状況

令和4年中の島田警察署管内における特別法犯の検挙状況は23件24人です。  
法令別検挙状況は下表のとおりです。

法令別	令和4年				令和3年			
	検挙件数 (件)	検挙人員(人)			検挙件数 (件)	検挙人員(人)		
		総数	成人	少年		総数	成人	少年
総数	23	24	21	3	30	22	20	2
入管法								
風営適正化法								
青少年保護育成条例								
児童買春・児童ポルノ法	5	5	2	3	1	1		1
銃刀法	4	4	4		2	2	2	
麻薬等取締法	1	1	1		2			
大麻取締法	3	3	3		4	1	1	
覚醒剤取締法	1	1	1		6	3	3	
毒劇物法								
廃棄物処理法	3	3	3		4	5	4	1
電波法	2	2	2					
その他	4	5	5		11	10	10	



#### (4) 少年非行等の状況

##### ア 検挙人員の状況

令和4年中に島田警察署管内で検挙された少年は12人で、前年に比べ2人(14.3%)減少しました。

総検挙に占める少年の割合の推移は下表のとおりです。

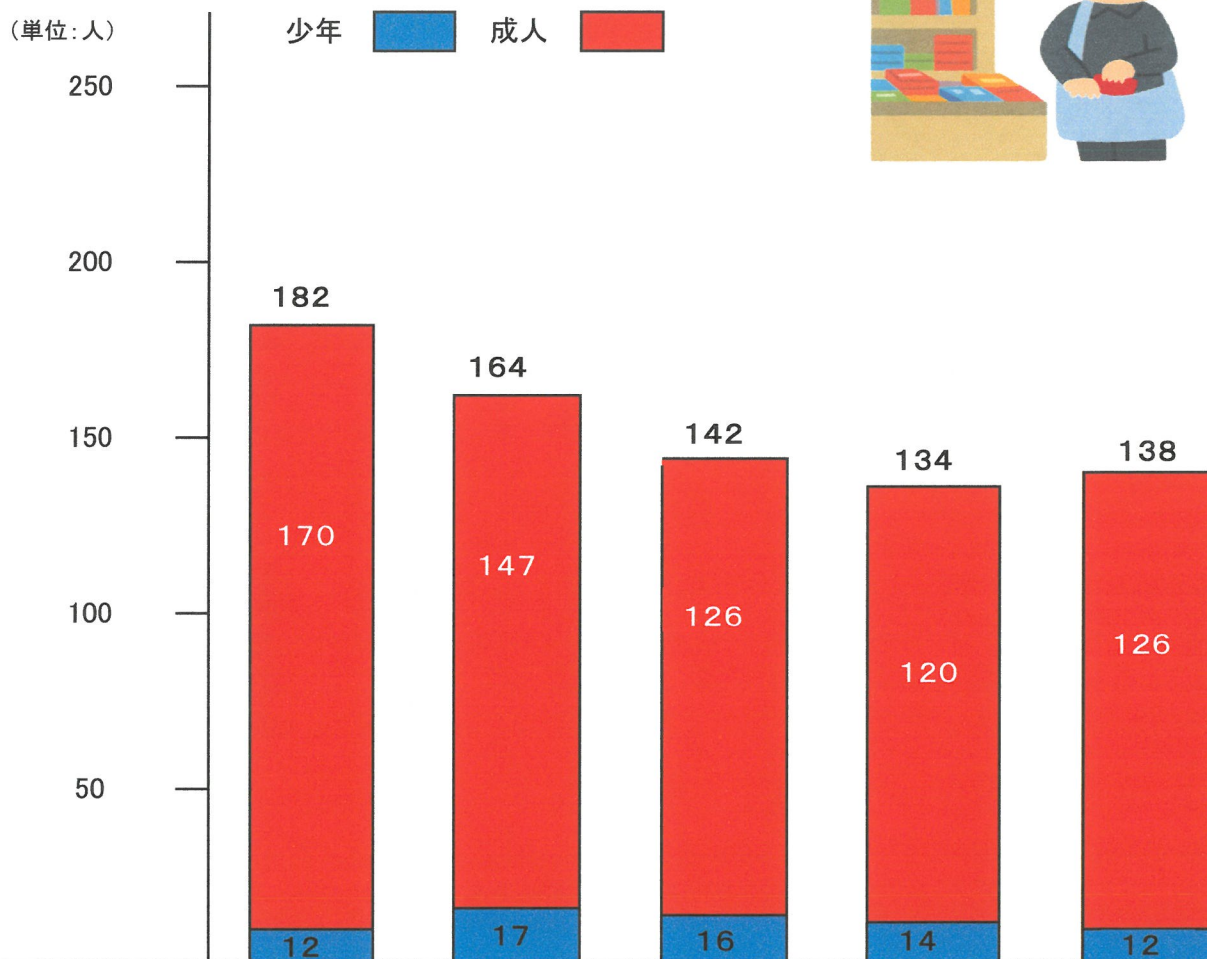

区分 \ 年	平成30年	令和1年	令和2年	令和3年	令和4年
総数	182	164	142	134	138
成人	170	147	126	120	126
少年	12	17	16	14	12
刑法犯	9	13	13	12	9
特別法犯	3	4	3	2	3
総数中に占める少年の割合(%)	6.6	10.4	11.3	10.4	8.7

(注) 触法少年を含む。

イ 罪種別・手口別の状況

令和4年中の刑法犯少年は9人でした。  
罪種別・手口別の検挙状況は下図のとおりです。

自 転 車 盗	☹️	1
オ ー ト バ イ 盗		
万 引 き	☹️☹️☹️	3
そ の 他	☹️☹️☹️☹️☹️	5

(注) 触法少年を含む。

(単位:人)

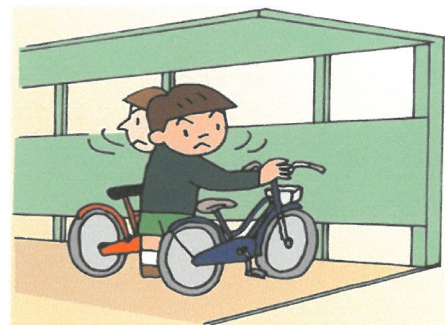
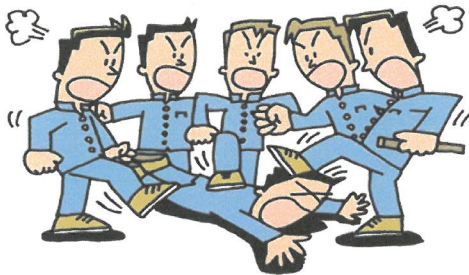

「ちょっとかきただけだから・・・」  
りっぱな自転車泥棒ですよ！

# 万引きの刑罰

窃盗罪 = 「10年以下の懲役」  
又は  
「50万円以下の罰金」！





ウ 刑法犯・特別法犯少年罪種別・学職別・年齢別検挙状況

罪種別 学識・年齢別	合計(人)	刑法犯											特別法犯						
		計	凶悪犯	粗暴犯	その他			窃盗犯	侵入窃盗	乗り物盗	非侵入盗	知能犯	風俗犯	その他	計	覚醒剤取締法	毒劇物法	その他	
					恐喝	傷害・暴行	その他												
合計	12	9		2		2		4		1	3			3	3			3	
学識別	小計	12	9		2		2		4		1	3			3				
	小学生	5	5		1		1		2			2			2				
	中学生	2	2						2		1	1							
	高校生	5	2		1		1							1	3			3	
	大学生																		
	その他の学生																		
	有職少年																		
	無職少年																		
年齢別	合計	12	9		2		2		4	1		3	1		2	3			3
	14歳未満	7			1		1		4	1		3			2				
	14歳																		
	15歳	2	1		1		1									1			1
	16歳	1														1			1
	17歳	1														1			1
	18歳																		
	19歳	1											1						

(注) 検挙時に成人になっている場合があります、学識別と年齢別の差が生じる場合があります。

エ 不良行為少年補導状況

罪種別 学識・年齢別	合計	前年	飲酒	喫煙	薬物乱用	粗暴行為	刃物等所持	金品不正要求	金品持ち出し	性的いたざら	暴走行為	家出	無断外泊	深夜はいかい	怠学	不健全性的行為	不良交友	不健全娯楽
	前年	147 (28)	181 (35)	3 (1)	39 (5)									1	94 (19)			9 (2)
学識・年齢別	合計	157 (30)		18 (4)	45 (8)							2		81 (16)			11 (2)	
	小計	103 (18)		14 (3)	13 (1)							2		66 (12)			8 (2)	
	小学生																	
	中学生	16 (3)										2		14 (3)				
	高校生	65 (10)		9	8 (1)									47 (9)			1	
	大学生	12 (4)		4 (2)	1									2			5 (2)	
	その他の学生	10 (1)		1 (1)	4									3			2	
	有職少年	38 (5)		2	26 (4)									7 (1)			3	
	無職少年	16 (7)		2 (1)	6 (3)									8 (3)				
	年齢別	合計	157 (30)		18 (4)	45 (8)							2		66 (12)			11 (2)
11歳以下																		
12歳																		
13歳	1													1				
14歳	6 (3)											2		4 (3)				
15歳	18 (4)				2 (2)									16 (2)				
16歳	14 (5)		2 (1)	4 (2)										7 (2)			1	
17歳	35 (5)		3	8 (2)										23 (3)			1	
18歳	52 (9)		8 (1)	14 (1)										25 (6)			5 (1)	
19歳	31 (4)		5 (2)	17 (1)										5			4 (1)	

(注) ( )内は女子で内数。

(5) 来日外国人犯罪

令和4年の静岡県内と島田署管内での来日外国人が関係した事件の検挙状況は、下表のとおりです。

違反・ 国籍別	年 別	令 和 4 年				令 和 3 年			
		県 下 総 数		島 田 署 管 内		県 下 総 数		島 田 署 管 内	
		件 数	人 員	件 数	人 員	件 数	人 員	件 数	人 員
総	数	533	289	19	1	668	351	0	0
刑	法 犯 計	397	185	19	1	540	242	0	0
刑	凶 悪 犯	2	2			3	3		
	粗 暴 犯	46	51			74	89		
	窃 盗 犯	273	92	19	1	413	103		
	侵入盗	16	7			16	4		
	乗り物盗	17	14			95	13		
	非侵入盗	240	71	19	1	302	86		
	知 能 犯	11	8			10	10		
	風 俗 犯	31	10			4	3		
	そ の 他	34	22			36	34		
特 別 法 犯 計		136	104	0	0	128	109	0	0
特 別 法 犯	入 管 法	58	45			55	34		
	軽 犯 罪 法	6	6			3	3		
	迷 惑 行 為 防 止 条 例								
	風 営 適 正 化 法		1			3	10		
	銃 刀 法	4	3			5	4		
	青 少 年 保 護 育 成 条 例	1	1						
	大 麻 取 締 法	22	15			27	21		
	覚 醒 剤 取 締 法	22	16			21	17		
	廃 棄 物 処 理 法	4	8			3	6		
	そ の 他					11	14		
国 籍 別 計		533	289	19	1	668	351	0	0
国 籍 別	韓 国・北 朝 鮮	6	6			4	4		
	中 国	48	40			26	26		
	イ ラ ン	1	2						
	イ ン ド ネ シ ア	7	4			11	8		
	タ イ	7	4			7	8		
	ネ パ ール								
	パ キ ス タ ン	10	6			5	2		
	フ ィ リ ピ ン	39	36			41	40		
	ベ ト ナ ム	249	64	18		296	112		
	ブ ラ ジ ル	99	73	1	1	220	95		
	ペ ル ー	15	16			17	14		
そ の 他	52	38			41	42			

### 3 行方不明者・保護の状況

#### (1) 行方不明者の状況

令和4年中に届出のあった行方不明者は下表のとおり37人で、男女別では、男性29人、女性9人となっています。

	令和4年	令和3年	増減	
			人	%
総数 (人)	37 (9)	27 (5)	10 (4)	37.0 (80.0)
成人	34 (9)	25 (6)	9 (3)	36.0 (50.0)
少年	3	2 (1)	1 (-1)	50.0 (-100.0)

(注) ( )内は女子で内数。



行方不明の原因、動機別状況は下図のとおりです。

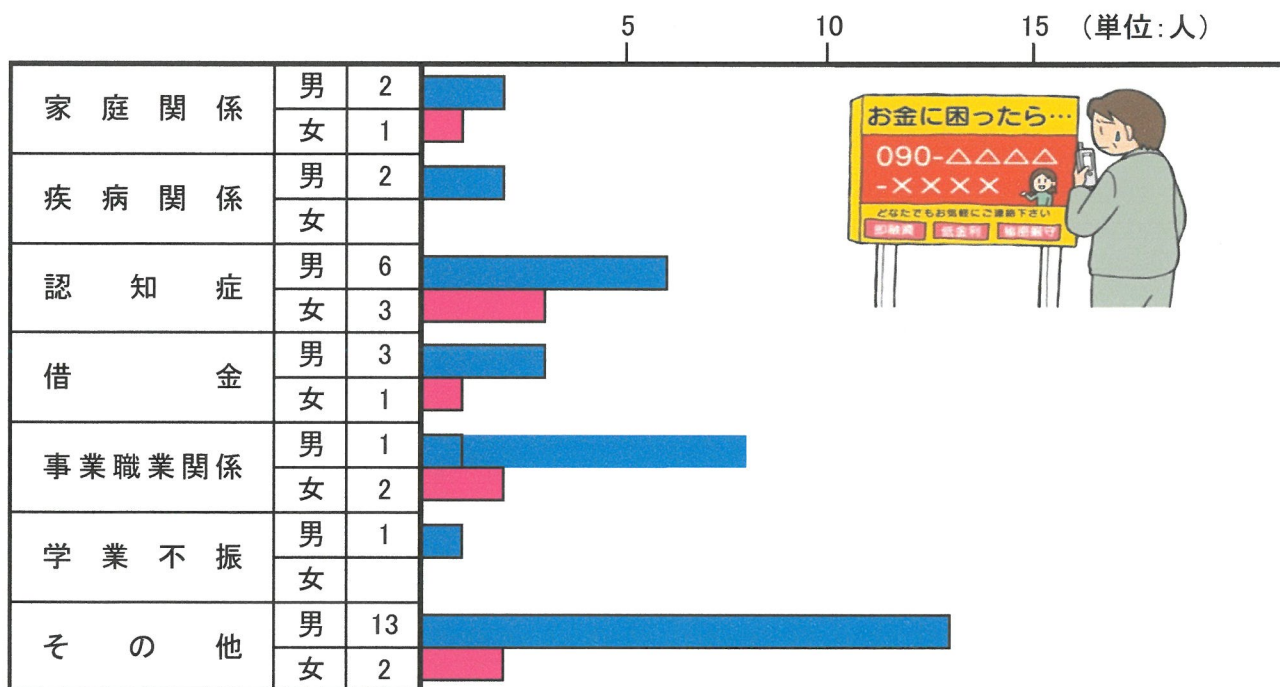

## (2) 保護の状況

令和4年中に保護された人は下図のとおり延べ144人でした。

男女別では、男性が75人、女性が69人、保護種別では、「認知症」が93人で最も多く全体の64.6%を占めています。

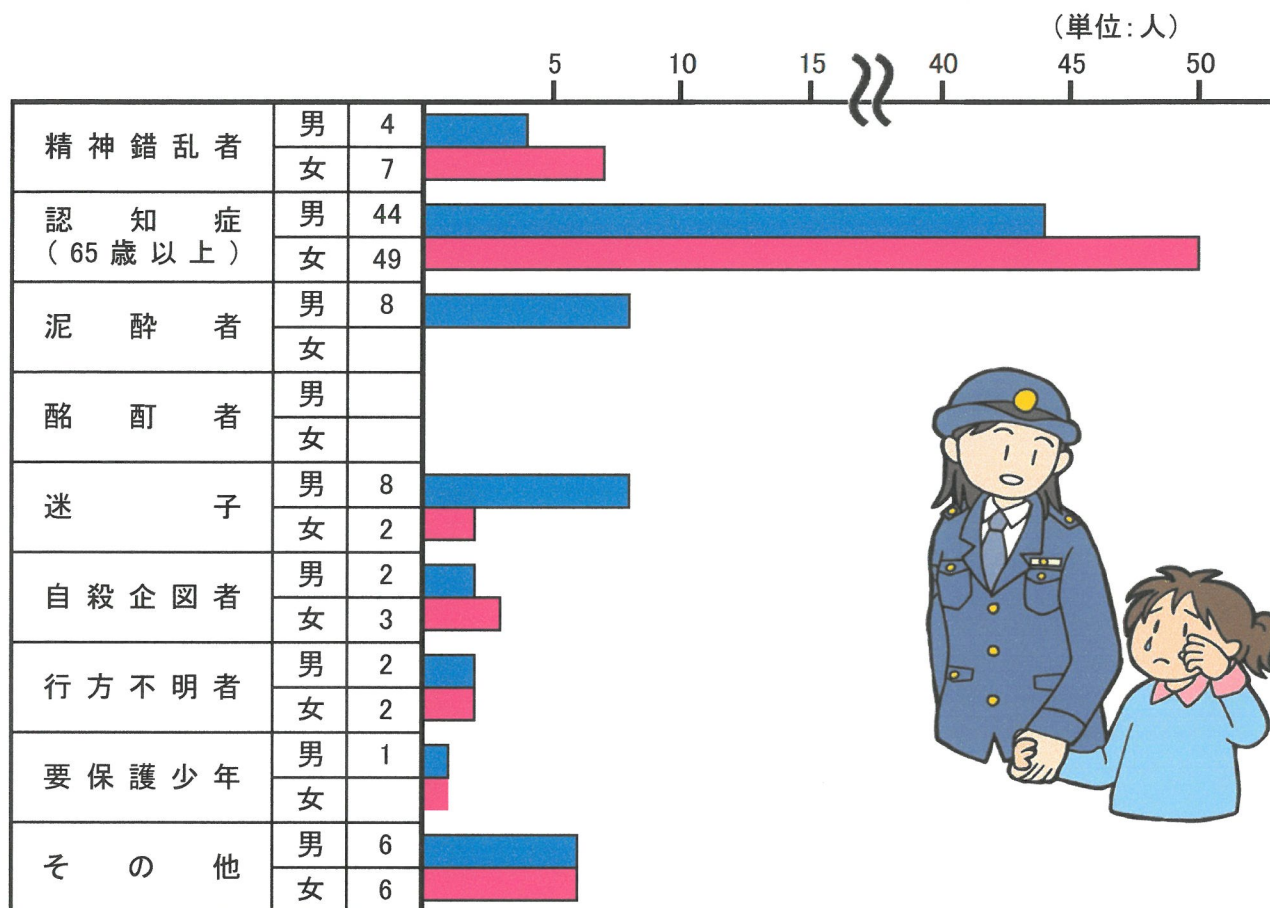

※行方不明届けが出ている方が保護されているとは限りません。



お年寄りの保護が増えて  
います。

必要と思われる方の衣類  
等に住所・氏名・電話番号  
を書いた名札等をつけてお  
いてください。

# 特殊詐欺・管内の被害

ここ数年で、全国的に「特殊詐欺」の被害が急増し、令和4年中の静岡県内では、417件、約9億0,429万円、島田警察署管内では7件(被害種別の内訳はグラフ1)、約540万円の被害がありました。管内では高齢者(被害者年代別グラフ2)が被害に合いました。

被害種別(グラフ1)

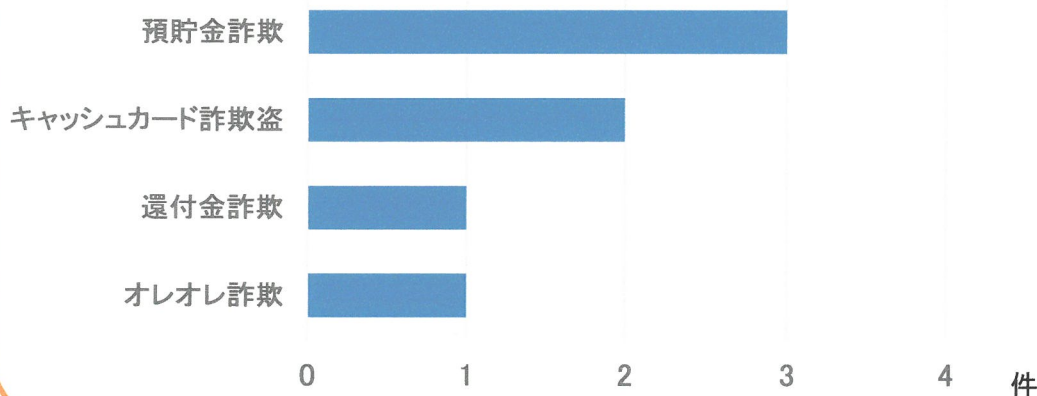

年代別被害者(グラフ2)

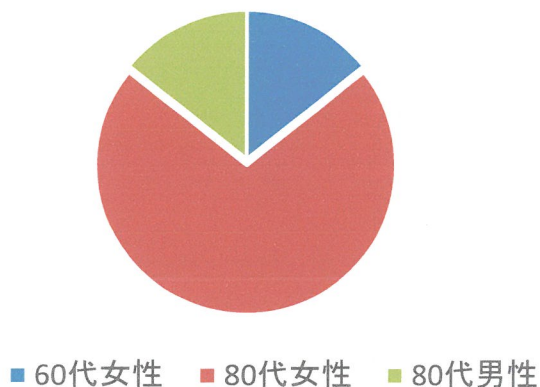

特に80代の貴女！  
狙われてるよ



令和4年は、最初に市役所や金融機関等を騙り「還付金がある。」  
「あなたのキャッシュカードは古くなっているので交換が必要。」等とサ  
ギ電話をかけ、自宅へキャッシュカードを取りに行きカードをすり替え  
て盗んだり、ATMコーナーへ呼び出し、入金する振りをして逆に詐欺師  
の口座へ振り込ませたりの手口がありました。

# 特殊詐欺被害防止対策

警察からのお知らせです

## いま、固定電話が危ない！！

高齢者の特殊詐欺被害は  
約9割が固定電話への  
サギ電話からスタート



電話に出れば誰でもだまされる危険があります  
だまされないためにサギ電話に出ないための対策を！



- ・「050」や「070」
- ・国際回線（「44」など、「0」以外から始まる番号）

これらは全部サギ電話かもしれません。

電話機対策で全てのサギ電話を防ぐわけではありません。

- ・自分にもサギ電話がかかってくる
  - ・電話に出れば被害に遭う危険がある
- という危機意識を持つようにしましょう。



# 電話機対策しませんか？

**NTT**の ナンバーディスプレイ  
ナンバーリクエスト

令和5年  
5月1日～

**無料に！**



申込も簡単！



## 申込条件

- ・ NTT西日本の電話サービスを利用中
- ・ 契約者が**70歳以上**または**70歳以上の方と同居**

## 申込方法（電話・Web）

**0120-931-965**  
**0120-116-116**

NTT西日本フリーダイヤル  
※受付時間 午前9時～午後5時  
12/28～1/3を除く

**Web申込はこちらから→**

NTT西日本ホームページに進みます



**電話機対策で特殊詐欺被害を防ごう！**



# 特殊詐欺(10類型)とは?!

<詐欺かどうかの判断は、話の流れに注目!>

- ①オレオレ詐欺
- ②預貯金詐欺
- ③架空料金請求詐欺
- ④還付金詐欺
- ⑤融資保証金詐欺
- ⑥金融商品詐欺
- ⑦ギャンブル詐欺
- ⑧交際あっせん詐欺
- ⑨その他の特殊詐欺
- ⑩キャッシュカード詐欺盗

息子や孫などを装って電話をかけ

①

①突然不安のどん底に突き落とす

例、会社の金を使い込んだ、ばれたらクビになる

②解決策を示して安心させる

例、100万円あれば会社をクビにならずに済む

③冷静に考えることの時間を与えずに現金持ってこさせる・取りに来る・振り込ませる

例、駅までお金を今すぐ持ってきて

上司が自宅までお金を取りに行く



④

医療費や年金の還付がある。期限がすぎているが本日中ならATMで操作できます…。

などと言って、スーパーや人気のないATMコーナーへ呼び出します。これは詐欺です。注意しましょう。

②



警察官や銀行員などを騙り、「お使いのキャッシュカードを新しくする必要があります。職員を訪問させるので、キャッシュカードと手続きに必要な暗証番号を渡してください。」と電話をし、家にキャッシュカードを取りに来る。

③

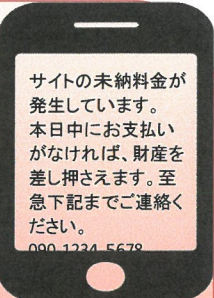
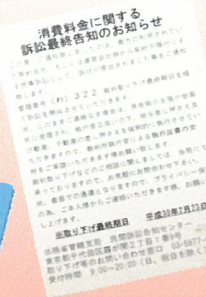
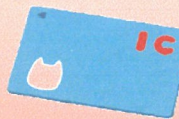

<ハガキやメールで、不安を煽り、お金を振り込ませたり、電子マネーで支払わせたりします。>

ハガキやメールに記載されている電話に問い合わせず、すぐに警察へ相談しましょう。

⑩



キャッシュカードを袋に入れさせ、割り印が必要と言い、印鑑を取りに行っている間に袋を偽物のカードが入っているものとすり替えて、盗み出す。

# すべては被害を防ぐため!!

預金小切手等を活用した特殊詐欺被害防止対策プラン

通称

## 「預手プラン」実施中



振り込め詐欺の犯人に現金が渡るのを防ぐため、  
金融機関窓口で高額現金を引き出す場合、  
「小切手」での支払いをお願いしています。

**あなたの大切な財産を守るため、ご協力をお願いします。**

詳しくは、静岡県警ホームページ([www.pref.shizuoka.jp](http://www.pref.shizuoka.jp))内

暮らしの安全



特殊詐欺の防犯対策



ご存じですか? 「預手プラン」

# 安全・安心を持ち歩こう!

犯罪、不審者や事故  
情報をマップで確認!



ブザーと光で  
ちかんと撃退!

2023年  
2月1日  
リリース!



まちをパトロール!  
あなたも警察官!

# どこでもポリス

ダウンロードは  
こちらから!



設定方法は  
こちらから!



どこでもポリス



静岡県警察  
SHIZUOKA PREF. POLICE

けいさつ・ぼうはんきょうかい

# 地域安全推進員の活動

## 地域安全推進員とは？

平成7年4月1日に発足した制度で、住民が自主的に行う地域安全活動のリーダーとして活動して頂くため、地域の実情に精通している方の中から、各交番・駐在所単位に自治会などで意見を聞いて適任者を選出し、警察署長と地区防犯協会長（島田市長）が連名で委嘱させていただいています。

島田警察署管内では、令和4年度は下表のように81名が各交番・駐在所ごとに活動していただいています。



（青色ジャンパー・青色帽子・腕章をしています。）

島田駅前	10名	川根町	3名	地名	3名
稲荷	6名	伊久美	3名	徳山	4名
六合	6名	金谷駅前	2名	本川根	3名
初倉	18名	神谷城	3名	奥泉	3名
金谷	11名	上長尾	6名		

主な活動としては、

- ★ 青色回転灯装着車両による、防犯パトロール
- ★ 通学時間帯の子どもの見守りパトロール
- ★ 防犯キャンペーン等での活動

青色回転灯装着車両は、平成16年12月から運用が開始されました。通常、一般の自動車に回転灯を装着することは、法令で禁止されていますが、警察から自主防犯パトロールを適正に行うことができるとの認定を受けた団体は、自動車への青色回転灯の装着が認められることになりました。

令和4年12月末日現在、静岡県下では**3583**台、島田署管内では**53**台（うち地域安全推進員の所有**17**台）の車両が活動しています。

なお、この車両の運転者は、3年ごと防犯講習を受け、実施者証の交付を受けています。

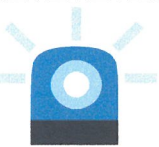

防犯協会に寄贈された青パト

## 新任推進員・委嘱式

令和4年度新任の地域安全推進員8名が島田警察署長から委嘱されました。



# 「特殊詐欺」被害防止 キャンペーンの様子

毎年、特殊詐欺の被害が全国で発生しています。詐欺犯は様々な手口を使い、人々を騙しています。

そこで当署では各ボランティアさんの協力をいただき「特殊詐欺」被害防止キャンペーンを展開しています。

今年もコロナウイルス感染症に気をつけながらの活動となりました。



## 推進員1名が表彰されました

令和4年10月、「静岡県地域安全のつどい」にて、多年にわたり防犯活動に尽力し、犯罪の防止に功労が認められ、(公社)静岡県防犯協会連合会会長・静岡県警察本部長表彰(個人)・防犯功労者を受賞された、金谷駅前駐在所管内推進員班長・齋藤明義様です。

今回、表彰式に出席がかなわなかったため、後日島田警察署にて署長より伝達されました。

おめでとうございます。



# まちの安全・安心はわたしたちの手で!

みんなで進めよう! 地域安全活動

静岡県警察 生活安全情報メール配信

## エスピーくん 安心メール



今すぐ  
登録を!

携帯電話やパソコンのメールアドレスをお持ちの方ならどなたでも登録できます。

かんたん登録!

選べる情報!

選べる地域!

### 警察からメール配信中!

「声かけなどの不審者情報」や「身近な犯罪発生情報」などを携帯電話やパソコンなどに電子メールで配信します。

登録方法はこちら

● QRコードからアクセス

登録用QRコード



● 空メールの直接入力

バーコードリーダー機能のない携帯電話の場合、下記のアドレスに空メールを送信してください。折り返し「登録案内」のメールが返信されます。

sp-m@anzen.police.pref.shizuoka.jp

● パソコンからアクセス

<https://anzen.police.pref.shizuoka.jp/shizuoka/member>



島田警察署

島田警察署管内防犯協会